

Setembro Amarelo mostra o apoio do Conselho na prevenção do suicídio



A Campanha Setembro Amarelo foi pela primeira vez realizada no CRM Piauí, com ações para conscientizar médicos, profissionais de saúde em geral e a população. Entre as ações, um programa especial do CRM-PIAUI PODCAST.

O DIA D da nossa campanha do Setembro Amarelo aconteceu no dia 26, na sede do CRM-PI. O lema escolhido foi "Eu me importo com você". Médicos e seus familiares, outros profissionais de saúde e funcionários/colaboradores foram o público alvo do dia recheado de atividades para falar sobre o tema da

saúde mental e prevenção do suicídio, bem como uma tarde/noite de descontração.

Entre as ações, beleza para os homens, com os serviços da Bravo Barbearia; uma consultoria em beleza com a Bia Vilar Consultoria, também foi oferecido uma brinquedoteca para os pais que quisessem participar das ações levando seus filhos e, por fim, uma palestra gentilmente ministrada pela psicóloga Dr^a Jéssica Mota, com o tema "Saúde mental e nossa autorresponsabilidade".

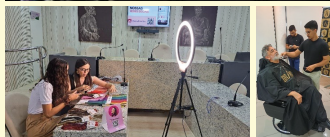

CRM PIAUÍ PODCAST trata sobre saúde mental e dicas para viver melhor

No 8º programa do CRM - Piauí PodCast, foi discutido o tema da saúde mental e prevenção do suicídio, como forma de apresentar aos médicos e à sociedade que é possível prevenir, tratar e viver melhor com o problema. O programa foi mais uma forma de apoio ao Setembro Amarelo e pode ser ainda assistido no canal do CRM-PI no Youtube e

também em áudio pelo Spotify.

O mediador convidado foi o estudante de medicina e membro da Liga Piauiense de Psiquiatria, Expedito Castelo Branco, o psiquiatra Dr. Edwyrton Freitas e o psicólogo Dr. Carlos Aragão Neto. A Secretária geral do CRM-PI, Dr^a Aura Brandão, foi ao programa cumprimentá-los.

Plantada a árvore de Hipócrates no jardim do CRM-PI



No último dia 26 de setembro, foi plantada no jardim do CRM-PI uma muda da árvore Platano orientalis, também popularmente conhecida como a árvore de Hipócrates. A muda foi trazida da Grécia por um amigo do médico piauiense Dr.

Luiz Ayrton Santos e cedida por este ao CRM-PI. Conta a tradição que era sob a sombra de um Platano orientalis que Hipócrates se reunia com seus discípulos e transmitia seus conhecimentos, na Ilha de Kós, na Grécia, onde há uma árvore da espécie com cerca de cinco séculos de existência.

Na solenidade de plantio da muda, comparecem muitas autoridades médicas e conselheiros. O momento do plantio teve uma placa de inauguração, como forma de registrar que a atual gestão do CRM-PI deixa para as futuras gerações um símbolo da árvore da medicina, da vida e da ética.

EXPEDIENTE

Informativo do Conselho Regional de Medicina do Estado do Piauí - SETEMBRO/2024

Rua Goiás nº 991 - Ilhotas - Teresina-PI CEP 64014-055
Fone: (86) 3216-6100
Whatsapp: (86) 98802-0136
E-mail: atendimento@crmpi.org.br
Delegacia Regional de Parnaíba-(86) 3421-5356
Delegacia Regional de Picos-(89) 3422-5488

DIRETORIA

João Araújo Moura Fé – Presidente
Raimundo Nogueira de Sá Filho – Vice-Presidente
Aura Denise Rameiro Brandão – Secretária-Geral
Caetano Cortez Rufino Filho – 1º Secretário
Yáscara Pinheiro Lages Pinto – 2º Secretária
Luís Carlos Carvalho Filho – 1º Tesoureiro
Jolberto Gonçalves de Carvalho – 2º Tesoureiro
Ricardo Paranaçu de Carvalho – Corregedor
Williams Cardec da Silva – Vice-Corregedor

CONSELHEIROS EFETIVOS

Alberto de Almeida Burlamaqui do Rego Monteiro
Arquimedes Cavalcante Cardoso
Aura Denise Rameiro Brandão
Caetano Cortez Rufino Filho
Elisa Rosa de Carvalho Gonçalves Nunes
Eliásio Cardoso da Silva Júnior
João Araújo dos Martírios Moura Fé
João Luiz Vieira Ribeiro
Jolberto Gonçalves de Carvalho
Józelma Lemos Duarte
Larissa Almondes da Luz
Luís Carlos Carvalho Filho
Márcio Eulálio Barreto Soares
Maurício Giraldi
Raimundo Nogueira de Sá Filho
Ricardo Paranaçu de Carvalho
Rodrigo Santos de Norões Ramos
Ubiratan Martins dos Santos
William Wobber Cardoso Barros
Williams Cardec da Silva
Yáscara Pinheiro Lages Pinto

CONSELHEIROS SUPLENTE

Adelman de Barros Villa Neto
Aldemir Veras Viana
Alexandre-Vitor Tapety e Silva do Rego Monteiro
Ana Lívia Atem
André Biondi Ferraz
Anelísia Coelho de Andrade
Antônio Moreira Mendes Filho
Atêncio Pereira de Queiroga Filho
Danilo de Negreiros Freitas
Éilton Carlos Batista de Sousa
Flávia Brandão Miranda
Francisco Mário Nogueira Mendes
Ginivaldo Victor Ribeiro do Nascimento
Janaina Costa Cavalcanti
João de Jesus Cantinho Júnior
Lina Gomes dos Santos
Marcos Sousa de Moraes
Mônica Cronemberger Guimarães Serzedo
Salustiano José Alves de Moura Júnior
Yousef Qathaf Aguiar

Produção e Edição: ASCOM CRM-PI
Jornalista: Márcia Cristina (DRT-1060)
Coordenação: Dr. Caetano Cortez Rufino Filho
Diagramação: Pablo Veras / Propagtel

Fórum discute melhorias no transporte e regulação materno-infantil



No dia 11, aconteceu a reunião do Fórum Interinstitucional Permanente de Saúde do Estado do Piauí, no plenário do Conselho, com a presença de várias instituições, que o compõem desde sua criação, em 2015. A reunião teve como pauta central “Transporte e regulação neonatal, materno-infantil e da gestação de alto risco”.

As discussões se deram em torno das centrais de regulação estadual e municipal para internação de pacientes gestantes e recém-nascidos, como

forma de tentar resolver algumas falhas observadas no sistema. Também foi tratado do transporte inter-hospitalar de recém-nascidos e estruturas de ambulâncias de suporte avançado. Foram apontados alguns encaminhamentos, entre eles treinamento neonatal nas maternidades e hospitais no Estado, aquisição de incubadora de transporte neonatal e maior integração entre as centrais de regulação, do Estado e municípios com o SAMU.

Justiça Federal suspende curso de fisioterapia injetável

O CRM-PI obteve mais uma importante vitória no combate ao exercício ilegal da medicina. O Juízo da 2ª Vara Federal Cível da Seção Judiciária do Piauí acatou pedido do CRM-PI e determinou a suspensão do curso de terapias injetáveis para fisioterapeutas, que ocorreria em setembro

(de forma online e também presencial), em Teresina.

A ação civil pública ajuizada pelo CRM-PI alertou que, conforme a programação do curso, fisioterapeutas realizariam diagnósticos e prescreveriam tratamentos com medicamentos injetáveis – o que não é

permitido pela lei que regulamenta a profissão. Dessa forma, a população seria exposta a sérios riscos devido à execução de procedimentos invasivos por profissionais sem respaldo técnico e legal.

Atesta CFM traz sistema de emissão e controle de atestados médicos



O Conselho Federal de Medicina (CFM) lançou no último dia 05 de setembro o Atesta CFM, uma plataforma online que vai oferecer à sociedade serviços gratuitos de validação e chancela de atestados médicos emitidos no País. Com isso, a Autarquia cria mecanismos efetivos para combater fraudes e outras irregularidades na emissão desses documentos.

O Atesta CFM será o sistema

oficial de emissão e validação de atestados médicos em todo o Brasil. O serviço entra em vigor em 5 de novembro de 2024, e passa a ser obrigatório depois de quatro meses, em março de 2025. O presidente do CRM-PI, Dr. João Moura Fé, concedeu várias entrevistas a TVs, portais e rádios para explicar à população como funcionará a plataforma e o quanto as empresas serão beneficiadas com o fim das fraudes.

Clínicas de estética serão fiscalizadas pelo CRM-PI, MPPI/Procon

No dia 12, na sede do CRM-PI, foi deliberado pela assinatura de um aditivo ao contrato de cooperação técnica já firmado entre o CRM-PI e o Ministério Público do Estado do Piauí (MPPI), por meio da 31ª Promotoria de Justiça de Teresina e o Procon, que é o Programa Estadual de Proteção e Defesa do Consumidor, órgão do

MPPI. O aditivo visa realizar fiscalizações em conjunto de clínicas de estética em todo o Estado.

O objetivo da parceria firmada é coibir a prática de serviços que lesem a saúde do consumidor. O foco será na vistoria de clínicas que utilizam equipamentos indevidos, sem a contratação de

profissionais especializados para o manuseio correto em exames; serão vistoriados materiais e substâncias químicas, entre eles: toxinas, lasers, materiais injetáveis e anestésicos e se as clínicas inspecionadas possuem equipamentos necessários em casos de intercorrências.